

SUBASTA

**Mesas de negocios
13 y 14 de diciembre de 2025
Subasta 13 de diciembre
6:00 p.m.**

3 Parte

años



CONDICIONES GENERALES DE LA SUBASTA



1. La subasta tendrá lugar el día 13 de diciembre de 2025 en el salón Colombia del Club Militar de Oficiales de las Fuerzas Militares, Carrera 50 No. 15-20. Puente Aranda, en la ciudad de Bogotá a partir de las 5.00 pm
2. Los lotes se podrán revisar físicamente el 13 de diciembre de 2025 entre 10:00 am y 2:00 pm, en la mesa de negocios de la Sociedad Numismática de Colombia. La no revisión de los lotes en sala exime a la Sociedad Numismática de Colombia de cualquier reclamación por el estado o condición de los lotes adjudicados a los compradores en la sala y para evitar incómodos reclamos de los compradores por otros medios, la Sociedad Numismática de Colombia atiende cualquier solicitud de envío de imágenes en alta resolución antes de la 1 pm del día 13 de diciembre de 2025.
3. Los consignantes no podrán pujar sus propios lotes. En caso de suceder, el martillo anulara de inmediato la puja y lo hará saber al público.
4. Las personas que no puedan asistir a la subasta podrán registrar sus pujas en la página de la sociedad "subasta-snc.com" (se informará cuando este disponible), sus ofertas hasta las 1:00 pm del 13 de diciembre de 2025, las cuales serán representadas por un miembro de la Sociedad Numismática de Colombia ante el martillo, enviando sus ofertas máximas para cada lote de interés por medio del móvil de la SNC o participar de manera directa vía telefónica haciendo la solicitud previamente a los siguientes teléfonos (3132959627, 3503969696, 3202603955, 3043376549, 3044300181, 3153384037). De igual manera puede descargar el formato de pujas en PDF, estará disponible cuando este publicada la totalidad de los catálogos.
5. Los precios de cada lote son las bases mínimas y su valor esta fijado en pesos colombianos. Todos los lotes están libres de reservas.
6. Para compradores en el exterior el valor del peso se liquidara de acuerdo con la tasa del MERCADO PARALELO al momento de realizar el pago.
7. Las pujas de cada lote se realizarán de acuerdo al criterio del martillo.
8. La comisión por intermediación para compradores es del 15% IVA incluido.
9. El pago de los lotes adjudicados durante la subasta, deberá ser efectuado dentro de los 20 días siguientes a la realización del evento, pasado este plazo la Sociedad Numismática de Colombia, cobrará un 19% de iva sobre la comisión de intermediación, más un 3% de intereses mensuales por mora sobre el total adeudado.
10. La solicitud de la paleta y la libre participación en la subasta implica la aceptación de las anteriores comisiones y condiciones.
11. La sociedad numismática de Colombia es intermediaria y por lo tanto certifica que todas las piezas son provenientes de personas honestas y honorables.
12. La participación en la subasta da por aceptadas las anteriores condiciones.
13. La Sociedad Numismática de Colombia podrá limitar el derecho de participación o exigir un depósito para poder participar en la subasta.

Cómo llegar al Club Militar



Líneas de SITP a Club Militar de Oficiales en Puente Aranda

- C105, Chapinero, [ver](#)
- K505, Corferias, [ver](#)
- A532, Chapinero Central, [ver](#)
- C105, Jacqueline, [ver](#)
- G505, Bosa San Diego, [ver](#)
- G532, Metrovivienda, [ver](#)
- 191, Unicentro, [ver](#)
- L304, San Cristóbal Sur, [ver](#)
- A405, San Diego, [ver](#)
- A507, Chapinero, [ver](#)
- L519, Los Laches, [ver](#)
- 787A, Teusaquillo, [ver](#)
- L810, Gaviotas, [ver](#)
- 107A, Jacqueline, [ver](#)
- F154, Puente Aranda, [ver](#)
- G507, Metrovivienda, [ver](#)
- G519, Olarte, [ver](#)
- 579, El Recreo, [ver](#)
- 593, Metrovivienda, [ver](#)
- 614, Bolonia Usme, [ver](#)

Estación Distrito Graffiti, opcional pero se camina el doble estación Puente Aranda.

Estaciones de SITP cercanas a Club Militar de Oficiales en Puente Aranda

- Batallón Caldas (Ak 50 - Cl 15), 3 min a pie, [ver](#)
- Batallón Caldas (Ak 50 - Ac 17), 5 min a pie, [ver](#)
- Br. El Ejido (Av. Américas - Kr 47), 8 min a pie, [ver](#)
- Estación Distrito Graffiti (Av. Américas - Kr 53a), 9 min a pie, [ver](#)
- Br. Puente Aranda (Av. Centenario - Kr 56) (B), 10 min a pie, [ver](#)
- Br. Puente Aranda (Av. Centenario - Kr 56) (A), 10 min a pie, [ver](#)
- Br. Gorgonzola (Ac 13 - Kr 47), 12 min a pie, [ver](#)
- Br. El Ejido (Av. Américas - Kr 44) (A), 12 min a pie, [ver](#)
- Br. Gorgonzola (Ac 13 - Kr 44), 12 min a pie, [ver](#)
- Br. El Ejido (Av. Américas - Kr 44) (B), 13 min a pie, [ver](#)
- Br. San Francisco (Ac 6 - Tv 49), 16 min a pie, [ver](#)

¿Cómo llegar a Club Militar de Oficiales en Transmilenio?

Desde Aeropuerto El Dorado: Puente Aéreo, Engativá • 82 min

Desde Bulevar Niza, Suba • 68 min

Desde Parque El Tunal, Tunjuelito • 66 min

Desde Universidad Pedagógica Nacional, Chapinero • 40 min

Desde Club El Nogal, Chapinero • 35 min

Desde Edificio Torre Pacific, Usaquén • 57 min

Desde Calle 94 # Carrera 11, Chapinero • 47 min

Desde Cai Villas De Granada, Engativá • 84 min

Desde Bavaria, Suba • 82 min

LOTE
401

Moneda de 10 centavos, 1964 y moneda de 1 peso, 1967, MORDISCO. Y lote de 6 cospeles para acuñación de monedas de varias denominaciones.



Estado: EF

Base: \$ 30.000

LOTE
402

Moneda de 1 peso, 1956, Pinilla.



Estado: VF



Base: \$ 100.000

LOTE
403



Moneda de 1/4 de real, anepígrafo, cola hacia adentro.



Estado: VF



Base: \$ 200.000

LOTE
404

Moneda de medio dólar, 1964, Estados Unidos de América, estuche original.

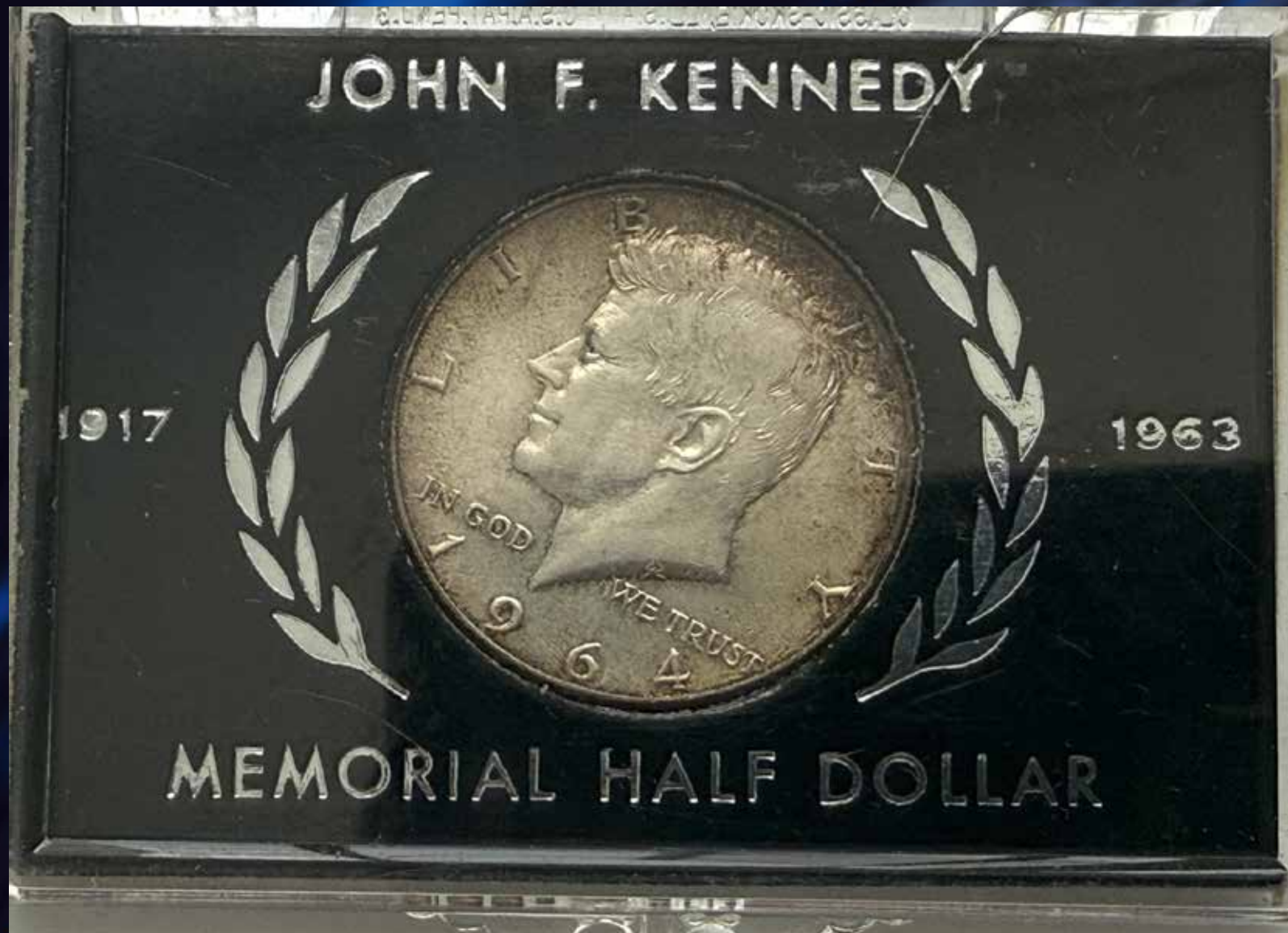

Estado: VF

Base: \$ 50.000

LOTE
405

Moneda de 5 pesos, 1953, México, 27.7 gramos de plata de lei 720.



Estado: VF



Base: \$ 100.000

LOTE
406

Moneda de 1 dólar, 1922, Estados Unidos de América.



Estado: VF



Base: \$ 100.000

LOTE
407

Moneda de 1 dólar, 1884, Estados Unidos de América.



Estado: F



Base: \$ 100.000

LOTE
408

Moneda notgeld o dinero de emergencia, de 50 millones de markos de 1923, de la Provincia de Westfalia, Alemania.



Estado: VF



Base: \$ 50.000

LOTE
409

Medalla del Congreso Eucarístico Internacional XXXIV Bogotá, agosto de 1968, bronce, 5 cent.



Estado: VF

Base: \$ 30.000

LOTE
410

Medalla el Banco de la República en el sesquicentenario de la incorporación de las Islas de San Andrés y Providencia, 1972, bronce, 6 cent., estuche original.



Estado: VF



Base: \$ 30.000

LOTE
411

Medalla el Banco de la República en el sesquicentenario del Congreso Constituyente de Colombia, 1971, bronce, 6 cent., estuche original..



Estado: EF



Base: \$ 30.000

LOTE
412

Medalla del centenario del sacrificio de Ricaurte, 1814 - 1914, rara en este estado de conservación.



Estado: EF

Base: \$ 50.000

LOTE
413

Medalla Casa de Moneda de Bogotá, 1980, 44.8 gramos de plata de lei 900.



Estado: VF



Base: \$ 100.000

LOTE
414

Medalla conmemorativa del primer vuelo del dirigible Zeppelin LZ 1, que tuvo lugar el 2 de julio de 1900, estuche original, 25 gramos de plata de lei 999.



Estado: AU



Base: \$ 120.000

LOTE
415

Medalla El Banco de la República a los Héroes de la Campaña Libertadora, 1819 - 1969,
estuche original, 42.2 gramos de plata de lei 999.



Estado: EF

Base: \$ 100.000

LOTE
416

Medalla del centenario del natalicio de la poetiza cubana Gertrudis Gómez de Avellaneda, Centenario de la Avellaneda, Camaguey, 23 de marzo de 1894 - Habana, 23 de marzo de 1914, bronce, 4.1 por 5.1 cent., del maestro Marco Tobón Mejía.

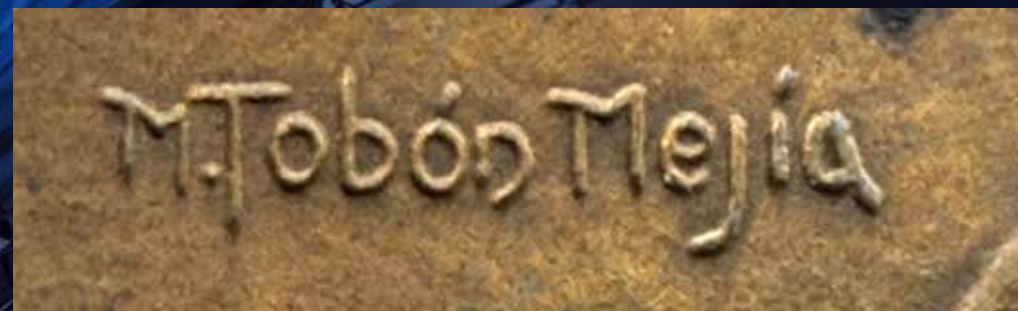
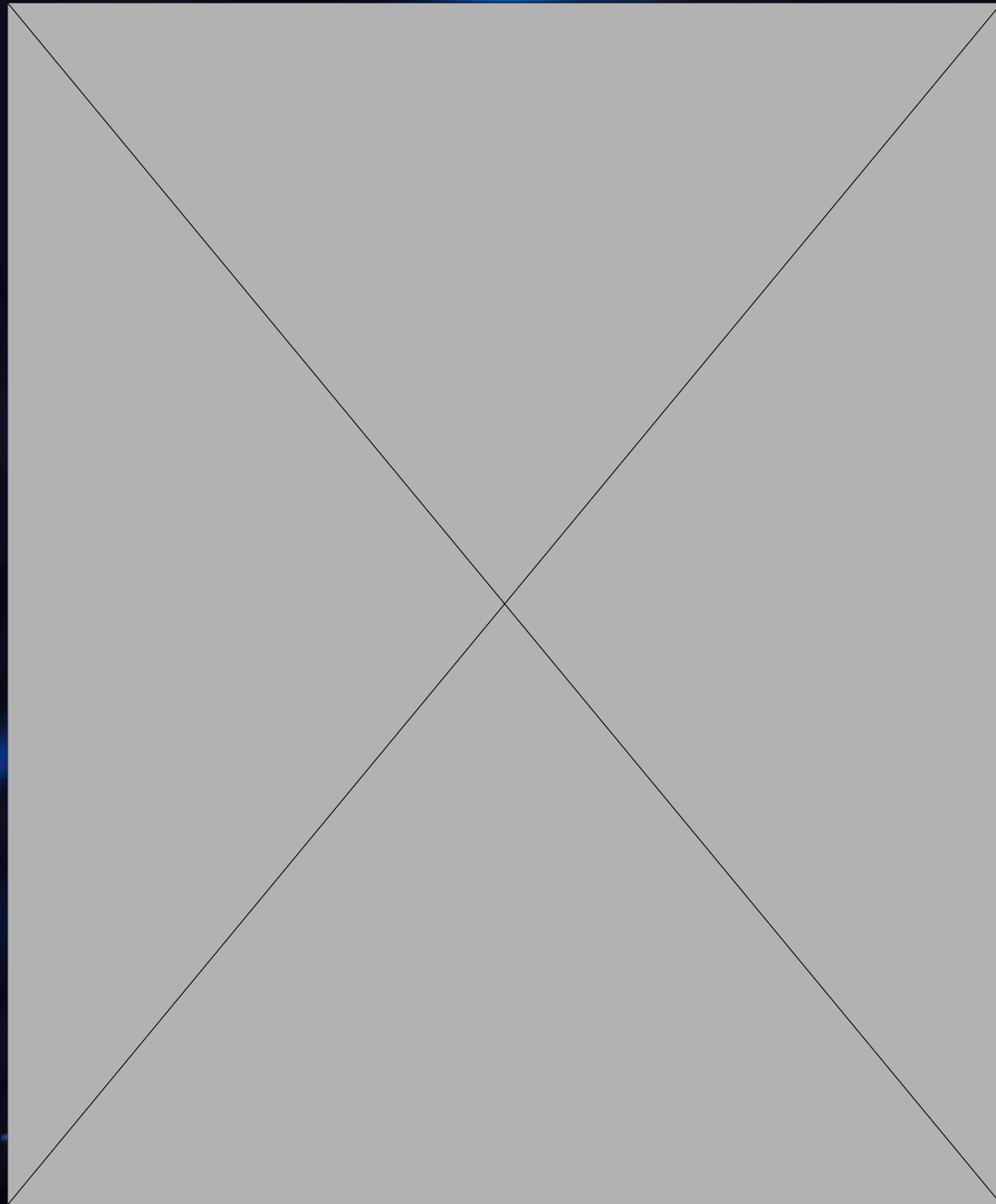

Estado: Buen estado

Base: \$ 2.000.000



LOTE
417

Medalla Casa de Moneda, Centenario del Dr. Berrío, 1827 - 1927, 10.5 gramos, plata.
MUY RARA.



Estado: F

Base: \$ 1.500.000

LOTE
418

Album con 125 monedas mundiales.

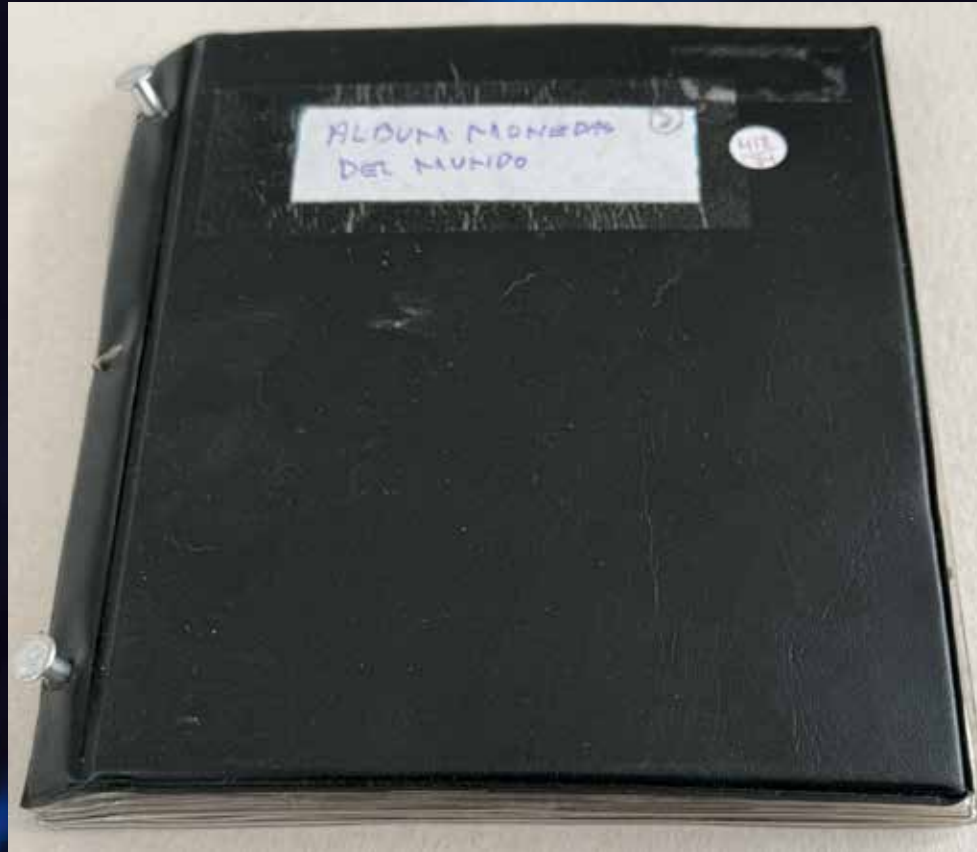

Estado: Varios estados

Base: \$ 30.000



LOTE
419

Album co 98 fichas diversas.



Estado: Varios estados



Base: \$ 30.000

Subasta No. 34 - 13 de diciembre de 2025



LOTE
420

Album con 286 monedas mundiales, varias denominaciones y fechas de emisión.



Estado: Varios estados

Base: \$ 30.000



LOTE
421

Album con 60 monedas bimetálicas mundiales.



Estado: Varios estados

Base: \$ 30.000





LOTE
422

Album con 60 monedas mundiales, temática barcos.



Estado: Varios estados

Base: \$ 30.000



LOTE
423

Album con 279 monedas mundiales, con temática de flora y fauna, muy interesante.



Estado: Varios estados

Base: \$ 30.000



LOTE
424

Album con 144 fichas diversas, en diferentes materiales y épocas, muy interesante para estudio.



Estado: Varios estados

Base: \$ 30.000









LOTE
425

Album con 154 fichas y monedas interesantes para estudio.



Estado: Varios estados

Base: \$ 30.000









LOTE
426

Lote de 10 monedas de 50 centavos, 1916, 1918, 1922, 1932 y 1933. 122.5 gramos de plata de lei 900.



Estado: Varios estados

Base: \$ 450.000

LOTE
427

Lote de 10 monedas de 50 centavos, 1914, 1912, 1916, 1918, 1931, 1932, 1933 y 1934.
122.3 gramos de plata de lei 900.



Estado: Varios estados

Base: \$ 450.000

LOTE
428

Lote de 10 monedas de 50 centavos, 1912, 1916, 1922, 1917, 1921, 1934. 123 gramos de plata de lei 900.



Estado: Varios estados

Base: \$ 450.000

LOTE
429

Lote de 10 monedas de 50 centavos, 1915, 1916, 1921, 1922, 1932, 1933 y 1934. 123.3 gramos de plata de lei 900.



Estado: Varios estados

Base: \$ 450.000

LOTE
430

Lote 10 monedas de 50 centavos, 1912, 1915, 1916, 1922, 1923, 1932 y 1933. 122.4 gramos de plata de lei 900.



Estado: Varios estados

Base: \$ 450.000

LOTE
431

Lote de 10 monedas 50 centavos, 1914, 1916, 1917, 1919, 1922, 1933 y 1934. 122.3 gramos de plata de lei 900.



Estado: Varios estados

Base: \$ 450.000

LOTE
432

Lote de 10 monedas de 50 centavos, 1916, 1922, 1931, 1932, 1933 y 1934. 123.1 gramos de plata de lei 900.



Estado: Varios estados

Base: \$ 450.000

LOTE
433

Lote de 9 monedas de 50 centavos, 1912, 1916, 1923, 1932, 1934. 111 gramos de pla de lei 900.



Estado: Varios estados

Base: \$ 400.000

LOTE
434

Moneda de 1 dólar, 1900, Estados Unidos de América, limada.



Estado: F



Base: \$ 100.000

LOTE
435

Moneda de 2 reales, 1851, Bogotá, perforación reparada.



Estado: VG



Base: \$ 30.000

LOTE
436

Pareja de billetes de 1 peso, 7 de agosto de 1947, serie A, siete dígitos.



Estado: 9.5

Base: \$ 100.000

LOTE
437

Trío de billetes de 1 peso, 1o de enero de 1954.



Estado: 9.5, 9

Base: \$ 200.000

LOTE
438



Billete de 2 pesos, 1o de enero de 1955, ocho dígitos.



Estado: 8.5

Base: \$ 50.000

LOTE
439

Pareja de billetes de 20 pesos, 1o de enero de 1953.



Estado: 9.5

Base: \$ 100.000

LOTE
440



Billete de 20 pesos, 2 de enero de 1965.



Estado: 9.5

Base: \$ 50.000

LOTE
441

Billete de 50 pesos, 7 de agosto de 1960.



Estado: **7**

Base: **\$ 50.000**

LOTE
442

Billete de 500 pesos, 20 de julio de 1977.

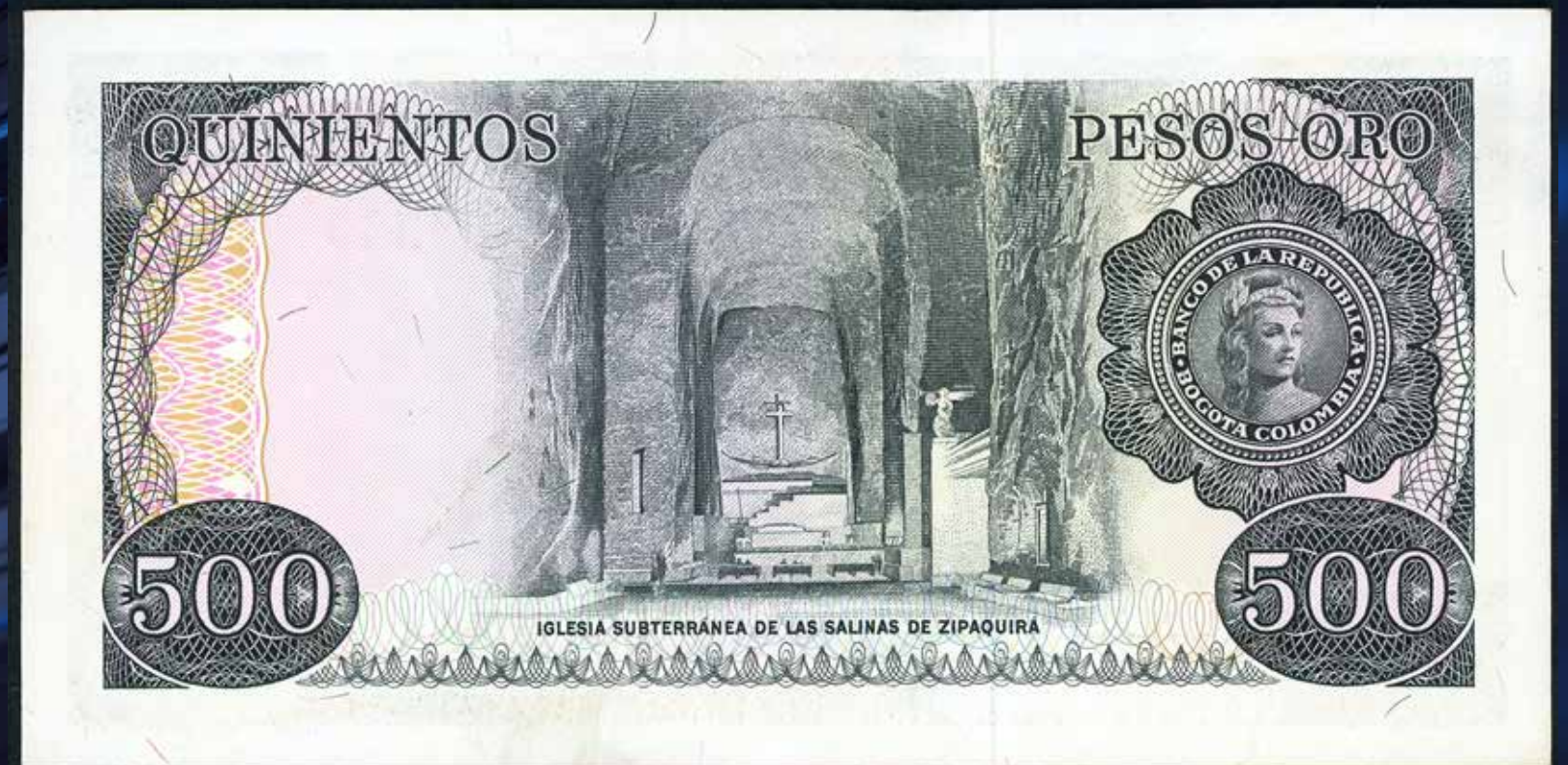

Estado: 9

Base: \$ 30.000

LOTE
443

Billete de 10 pesos, 7 de agosto de 1980, Nr. 00000194.



Estado: 9.5

Base: \$ 100.000

LOTE
444



Billete de 100 pesos, 1o de enero de 1986, Nr. 00000455.



Estado: 9.5

Base: \$ 100.000

LOTE
445

Billete de 1000 pesos, 11 de junio de 2011, mariposa sobre al ángulo superior derecho.

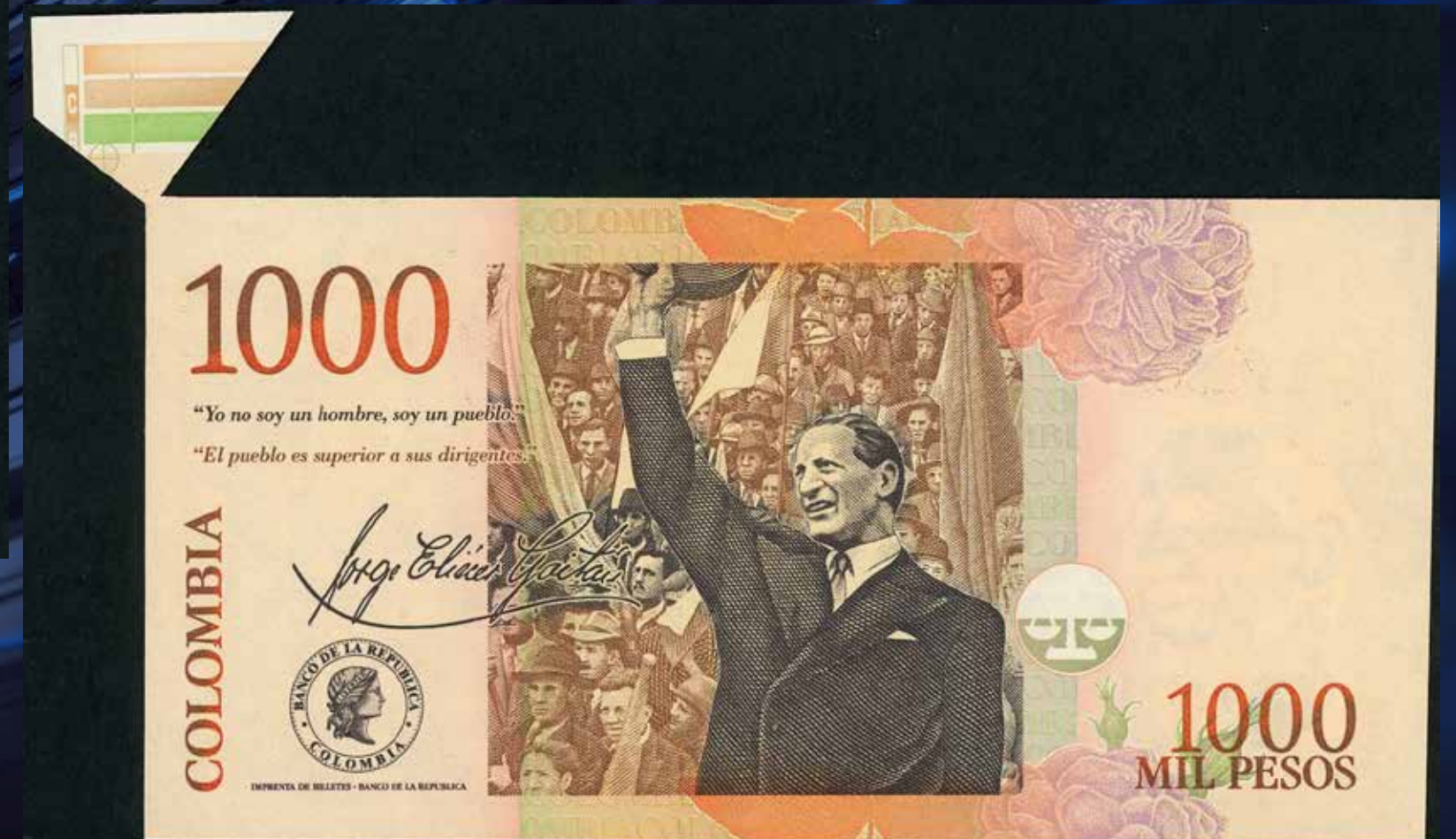

Estado: 9.5

Base: \$ 50.000

LOTE
446

Billete de 5 pesos, 20 de julio de 1977, REPOSICION.



Estado: 9.5

Base: \$ 50.000

LOTE
447

Billete de 100 pesos, 20 de julio de 1974, REPOSICION.



Estado: 9.5

Base: \$ 50.000

LOTE
448

Billete de 2000 pesos, 17 de diciembre de 1994, REPOSICION.



Estado: 8.5

Base: \$ 50.000

LOTE
449

Billete de 2000 pesos, 2 de abril de 1996, logo granada, REPOSICION.



Estado: 9.5

Base: \$ 50.000

LOTE
450

Billete de 2000 pesos, 26 de mayo de 2020, numeración de serie tipo RADAR, Nr. 36000063.



Estado: **9.5**

Base: **\$ 50.000**

LOTE
451

Billete de 2000 pesos, 27 de julio de 2021, numeración de serie tipo RADAR, Nr.
34000043.

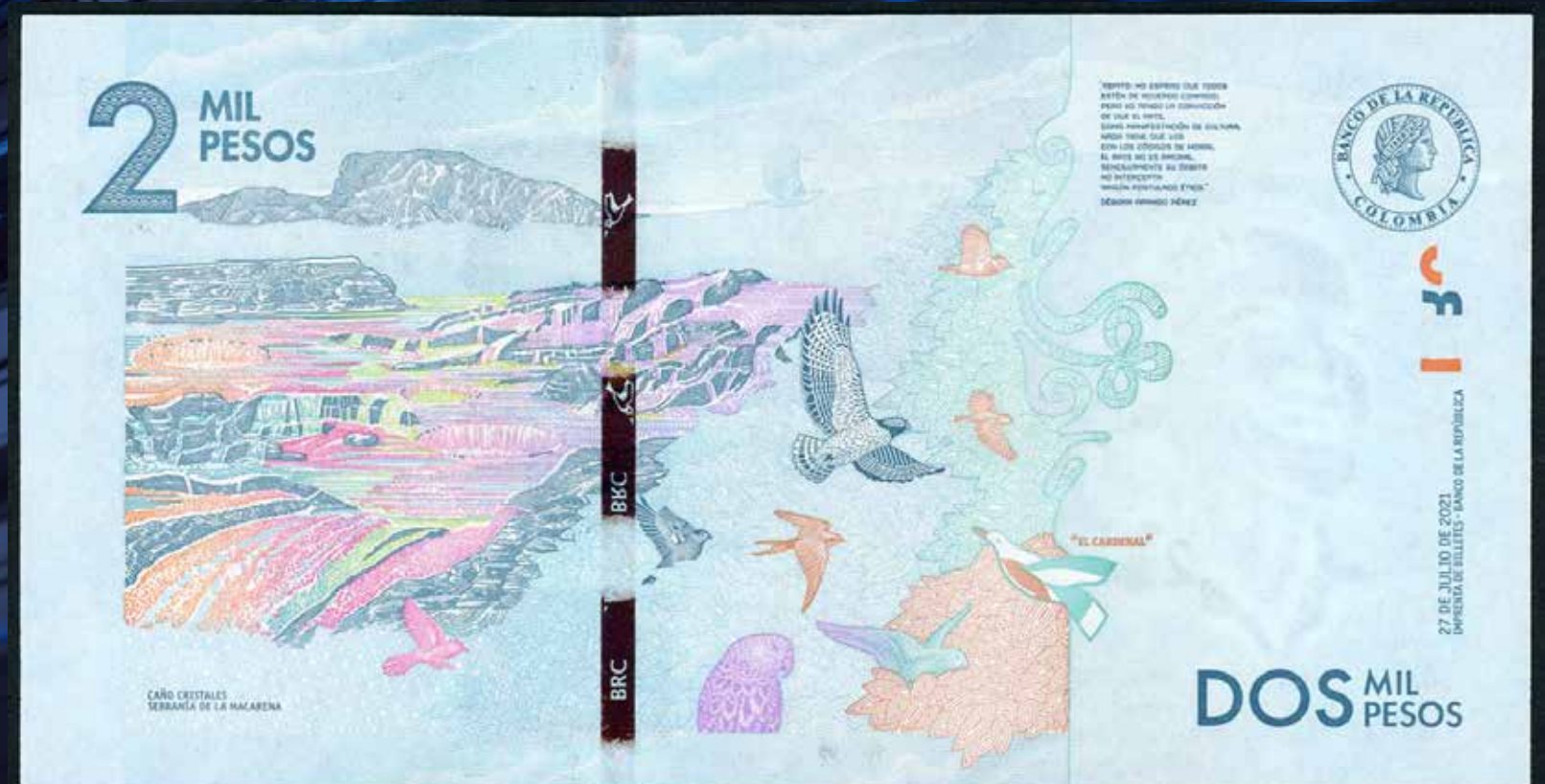

Estado: 9,5

Base: \$ 50.000

LOTE
452

Billete de 2000 pesos, 27 de julio de 2021, numeración de serie tipo RADAR, Nr.
31000013.

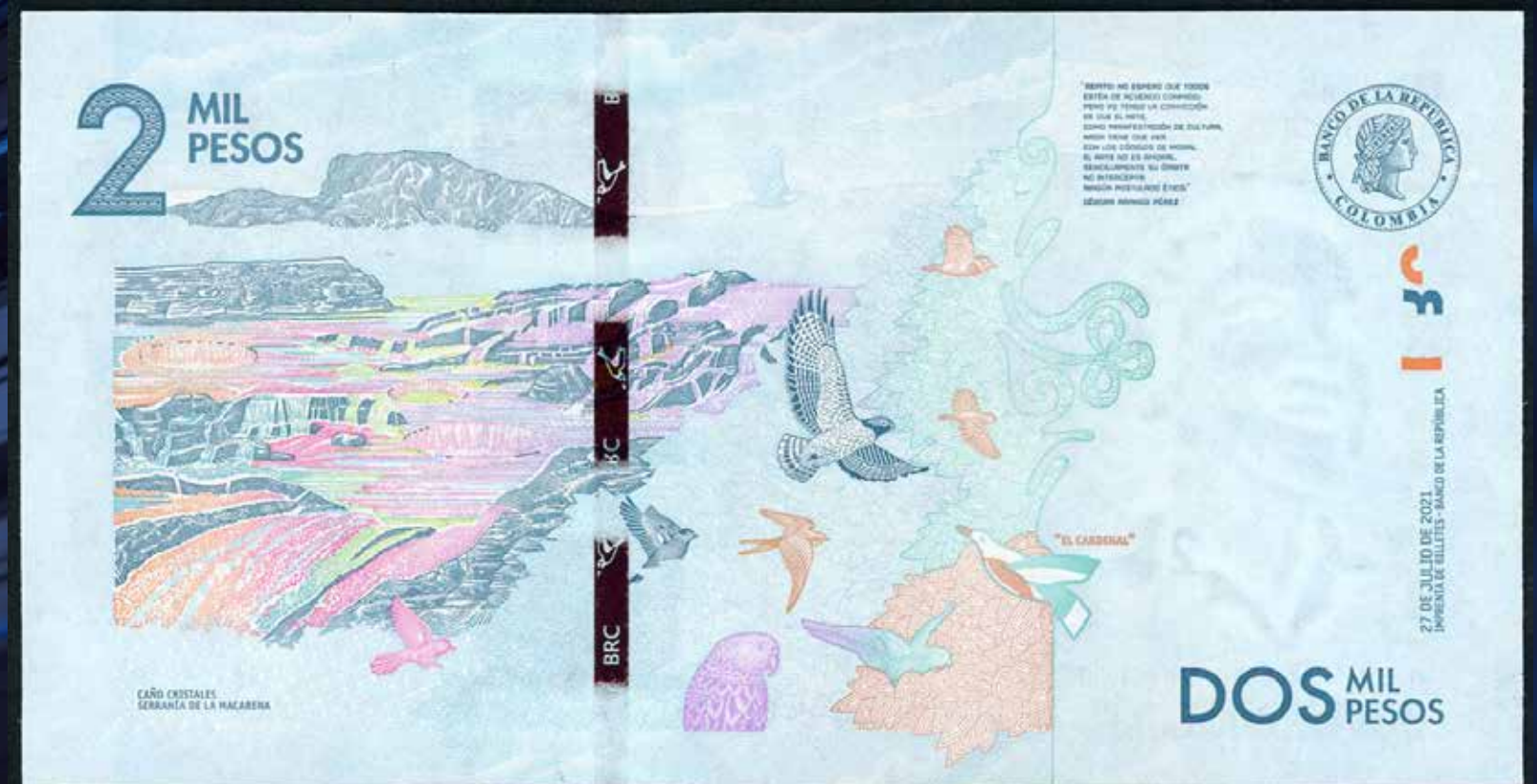

Estado: 9,5

Base: \$ 50.000

LOTE
453

Billete de 2000 pesos, 26 de mayo de 2020, numeración de serie tipo RADAR, Nr. 32000023.



Estado: 9.5

Base: \$ 50.000

LOTE
454

Billete de 50000 pesos, 26 de mayo de 2020, numeración de serie tipo RADAR, Nr. 91811819.



Estado: 9.5

Base: \$ 70.000

LOTE
455

Lote de tres billetes de 5000 pesos, 23 de julio de 2019, numeración de serie tipo PACHAS.



Estado: 9.5

Base: \$ 50.000

LOTE
456

Billete de 1000 pesos, 3 de marzo de 2005, MUESTRA SIN VALOR, Nr. 079.



Estado: **9.5**

Base: **\$ 100.000**

LOTE
457

Billete de 2000 pesos, 4 de marzo de 2005, MUESTRA SIN VALOR Nr. 079.



Estado: **9.5**

Base: **\$ 100.000**

LOTE
458

Billete de 5000 pesos, 19 de agosto de 2015, MUESTRA SIN VALOR.



Estado: 9.5

Base: \$ 100.000

LOTE
459



Billete de 20 pesos, 1o de enero de 1982, Nr. 0000059.



Estado: 9

Base: \$ 200.000

LOTE
460

Billete de 5 pesos, 1o de enero de 1981, Nr. 00000019.



Estado: 9.5

Base: \$ 200.000

LOTE
461



Billete de 100 pesos, 7 de agosto de 1991, Nr. 00000019.



Estado: 9.5

Base: \$ 200.000

LOTE
462



Billete de 100 pesos, 12 de octubre de 1988, Nr. 00000031.



Estado: 9.5

Base: \$ 200.000

LOTE
463

Billete de 100 pesos, 7 de agosto de 1991, Nr. 00000031.



Estado: 9.5

Base: \$ 200.000

LOTE
464

Billete de 100 pesos, 1o de enero de 1990, Nr. 00000039.



Estado: 9.5

Base: \$ 200.000

LOTE
465



Billete de 100 pesos, 12 de octubre de 1988, Nr. 00000039.



Estado: 9.5

Base: \$ 200.000

LOTE
466



Billete de 1000 pesos, 31 de enero de 1992, Nr. 00000075.



Estado: 9.5

Base: \$ 200.000

LOTE
467

Billete de 5000 pesos, 18 de agosto de 2007, MUESTRA SIN VALOR, Nr. 79.



Estado: 9.5

Base: \$ 100.000

LOTE
468

Bllete de 10000 pesos, 17 de noviembre de 2006, MUESTRA SIN VALOR, Nr. 079.



Estado: 9.5

Base: \$ 100.000

LOTE
469

Bilete de 20000 pesos, 22 de noviembre de 2006, MUESTRA SIN VALOR, Nr. 079.



Estado: 9.5

Base: \$ 100.000

LOTE
470

Bllete de 50000 pesos, 22 de agosto de 2007, MUESTRA SIN VALOR, Nr. 079.



Estado: 9.5

Base: \$ 100.000

LOTE
471

Billete de 2000 pesos, 19 de agosto de 2015, MUESTRA SIN VALOR.



Estado: PMG 67 EPQ

Base: \$ 100.000

LOTE
472

Billete de 5000 pesos, 19 de agosto de 2015, MUESTRA SIN VALOR.



Estado: PMG 66 EPQ

Base: \$ 100.000

LOTE
473

Billete de 10000 pesos, 19 de agosto de 2015, MUESTRA SIN VALOR.



Estado: PMG 67 EPQ

Base: \$ 100.000

LOTE
474

Billete de 20000 pesos, 19 de agosto de 2015, MUESTRA SIN VALOR.



Estado: PMG 66 EPQ

Base: \$ 100.000

LOTE
475

Billete de 50000 pesos, 19 de agosto de 2015, MUESTRA SIN VALOR.



Estado: PMG 66 EPQ

Base: \$ 100.000

LOTE
476

Billete de 100000 pesos, 19 de agosto de 2015, MUESTRA SIN VALOR.



Estado: PMG 66 EPQ

Base: \$ 100.000

LOTE
477



Billete de 1/2 peso, 16 de enero de 1948, serie A, 6 dígitos.



Estado: PMG 55

Base: \$ 200.000

LOTE
478

Billete de 1 peso, 7 de agosto de 1973.

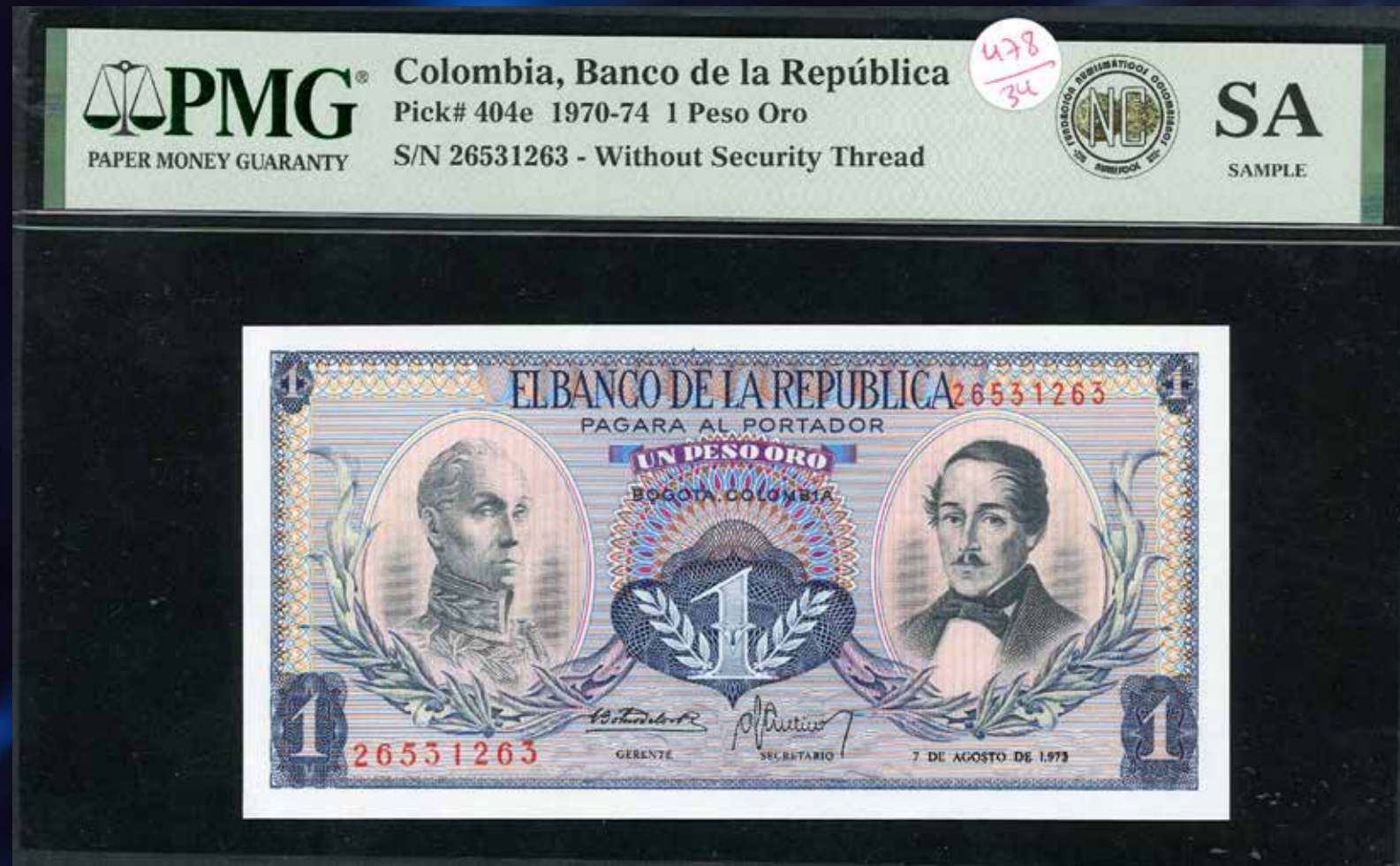

Estado: PMG SA

Base: \$ 50.000

LOTE
479

Billete de 5 pesos, 1o de enero de 1981, Nr. 00000078.

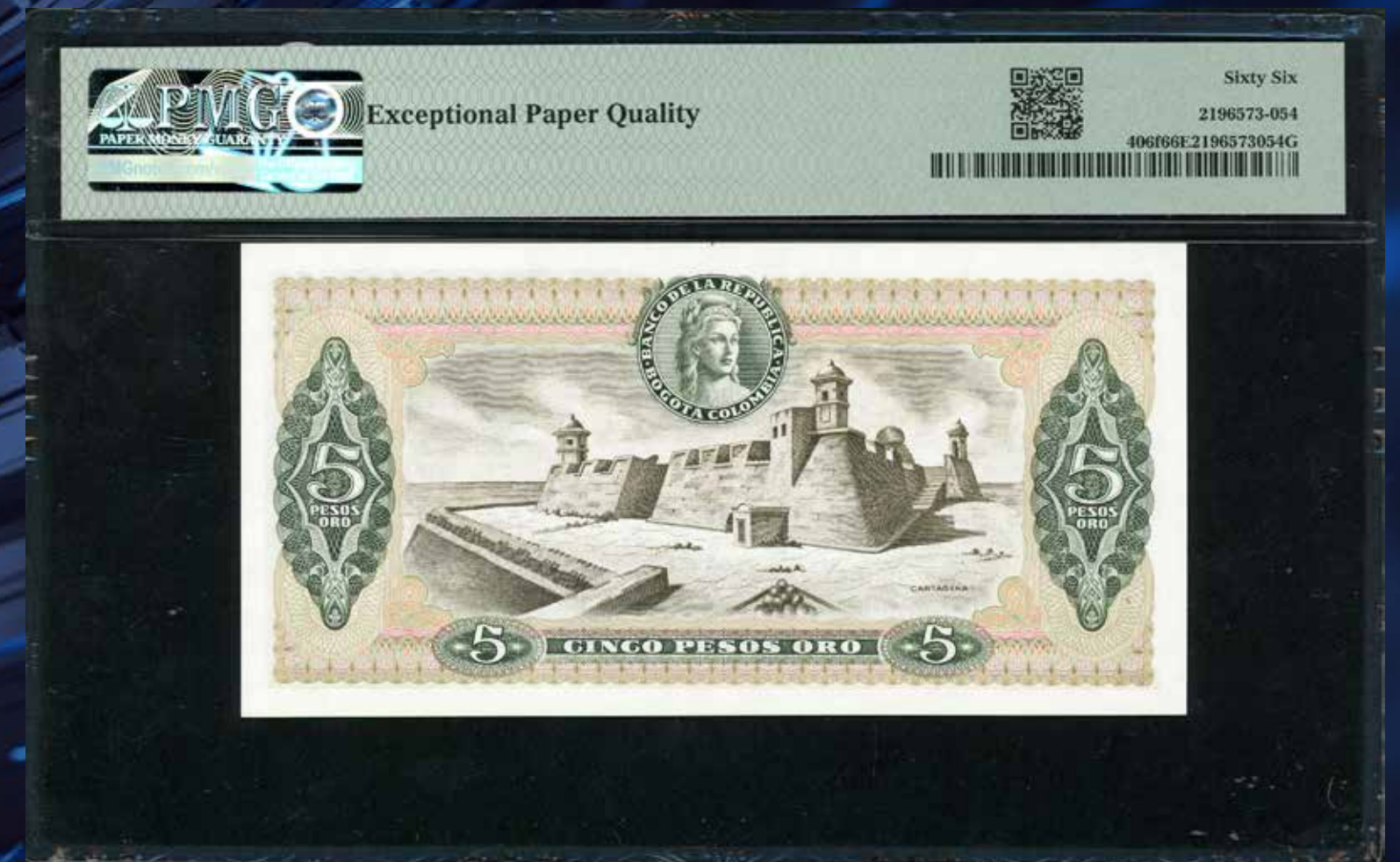

Estado: PMG 66 EPQ

Base: \$ 200.000

LOTE
480

Billete de 50 pesos, 1o de enero de 1986, Nr. 00000071.



Estado: PMG 66 EPQ

Base: \$ 200.000

LOTE
481

Billete de 20 pesos, 1o de enero de 1983, Nr. 00000089.



Estado: PMG 65 EPQ

Base: \$ 200.000

LOTE
482

Billete de 50 pesos, 12 de octubre de 1967.



Estado: PMG 64

Base: \$ 200.000

LOTE
483

Billete de 50 pesos, 7 de agosto de 1981, Nr. 00000127.



Estado: PMG 65 EPQ

Base: \$ 100.000

LOTE
484

Billete de 100 pesos, 1o de enero de 1990, Nr. 00000083.



Estado: PMG 66 EPQ

Base: \$ 200.000

LOTE
485

Billete de 100 pesos, 1o de enero de 1991, Nr. 00000054.



Estado: PMG 66 EPQ

Base: \$ 200.000

LOTE
486

Billete de 100 pesos, 7 de agosto de 1991, Nr. 00000082.



Estado: PMG 66 EPQ

Base: \$ 200.000

LOTE
487

Billete de 200 pesos, 1o de enero de 1982, Nr. 00000032.



Estado: PMG 63 EPQ

Base: \$ 200.000

LOTE
488

Billete de 500 pesos, 20 de julio de 1989, Nr. 00000541.



Estado: PMG 67 EPQ

Base: \$ 100.000

LOTE
489

Billete de 500 pesos, 20 de julio de 1989, Nr. 00000542.



Estado: PMG 66 EPQ

Base: \$ 100.000

LOTE
490

Billete de 1000 pesos, 1o de abril de 1979.



Estado: PMG 65 EPQ

Base: \$ 100.000

LOTE
491

Billete de 1000 pesos, 1o de enero de 1991, Nr. 00000150.



Estado: PMG 64 EPQ

Base: \$ 100.000

LOTE
492

Billete de 1000 pesos, 27 de septiembre de 2001, Nr. 00000298.



Estado: PMG 66 EPQ



Base: \$ 100.000

LOTE
493

Billete de 1000 pesos, 7 de mayo de 2002, Nr. 00000992.



Estado: PMG 66 EPQ

Base: \$ 100.000

LOTE
494

Billete de 2000 pesos, 17 de diciembre de 1994, Nr. 00000072.



Estado: PMG 66 EPQ

Base: \$ 200.000

LOTE
495

Billete de 2000 pesos, 2 de abril de 1996, Nr. 00000577.



Estado: PMG 67 EPQ

Base: \$ 100.000

LOTE
496

Billete de 5000 pesos, 5 de agosto de 1987, Nr. 00000345.



Estado: PMG 67 EPQ

Base: \$ 100.000

LOTE
497

Billete de 5000 pesos, 12 de octubre de 1999, Nr. 00000298.



Estado: PMG 68 EPQ

Base: \$ 100.000

LOTE
498



Billete de 10000 pesos, 1992.



Estado: PMG 65 EPQ

Base: \$ 100.000

LOTE
499



Billete de 10000 pesos, 23 de julio de 1999, Nr. 00000599.



Estado: PMG 68 EPQ

Base: \$ 100.000

LOTE
500

Billete de 10000 pesos, 1o de junio de 2001, Nr. 00000599.



Estado: PMG 66 EPQ

Base: \$ 100.000

LOTE
501

Billete de 10000 pesos, 1o de mayo de 2002, Nr. 00000298.



Estado: PMG 65 EPQ

Base: \$ 100.000

LOTE
502

Billete de 20000 pesos, 12 de octubre de 2000, Nr. 00000599.



Estado: PMG 66 EPQ

Base: \$ 100.000

LOTE
503

Billete de 20000 pesos, 14 de mayo de 2002, Nr. 00000298.



Estado: PMG 66 EPQ

Base: \$ 100.000

LOTE
504

Prueba de impresión del billete de 500 pesos, 1o de abril de 1979, anverso y reverso, muy interesante.

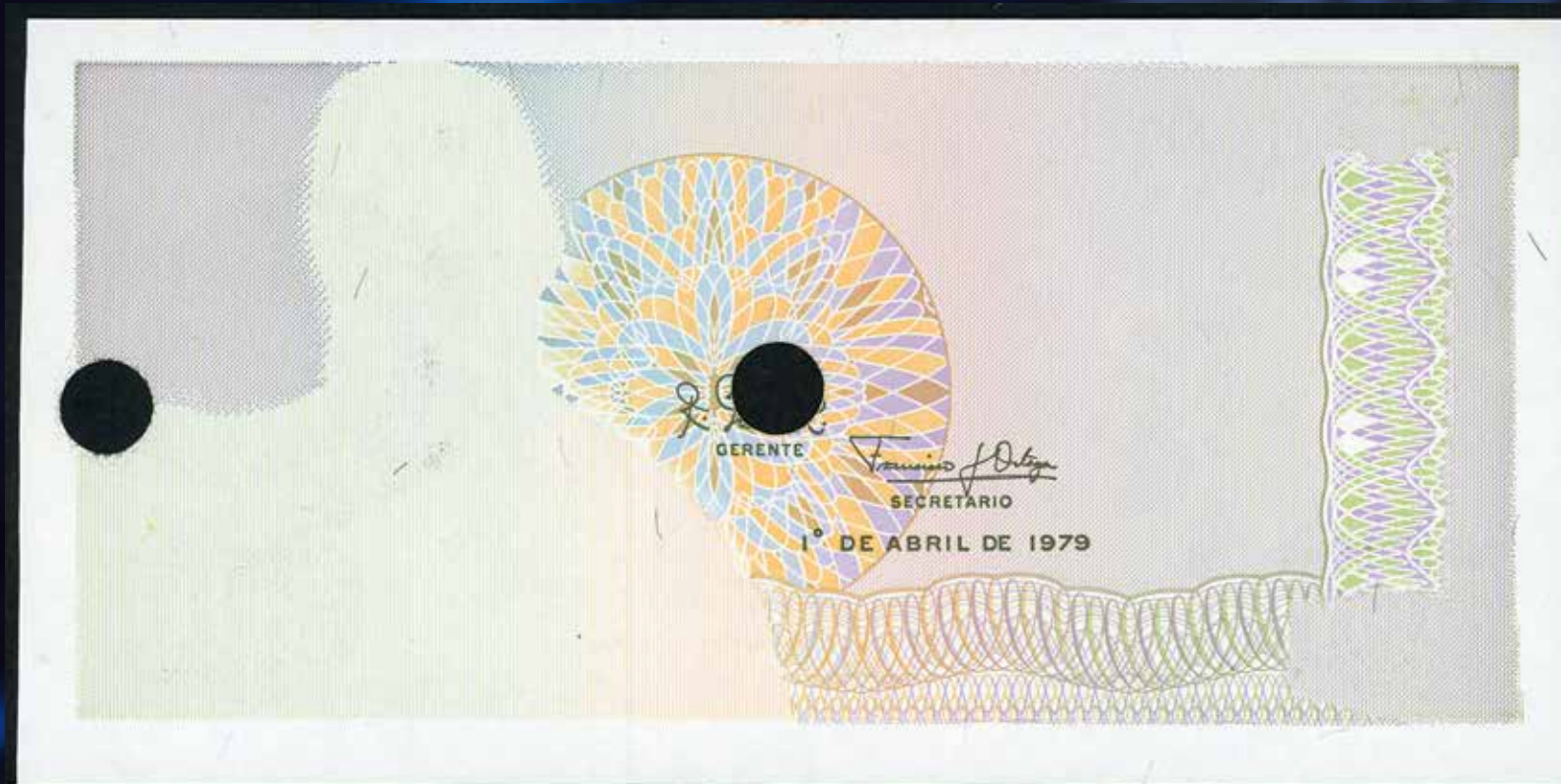

Estado: 9.5

Base: \$ 200.000

LOTE
505

Pliego de 6 pruebas del billete de 2000 pesos, 19 de agosto de 2015, anverso y reverso.

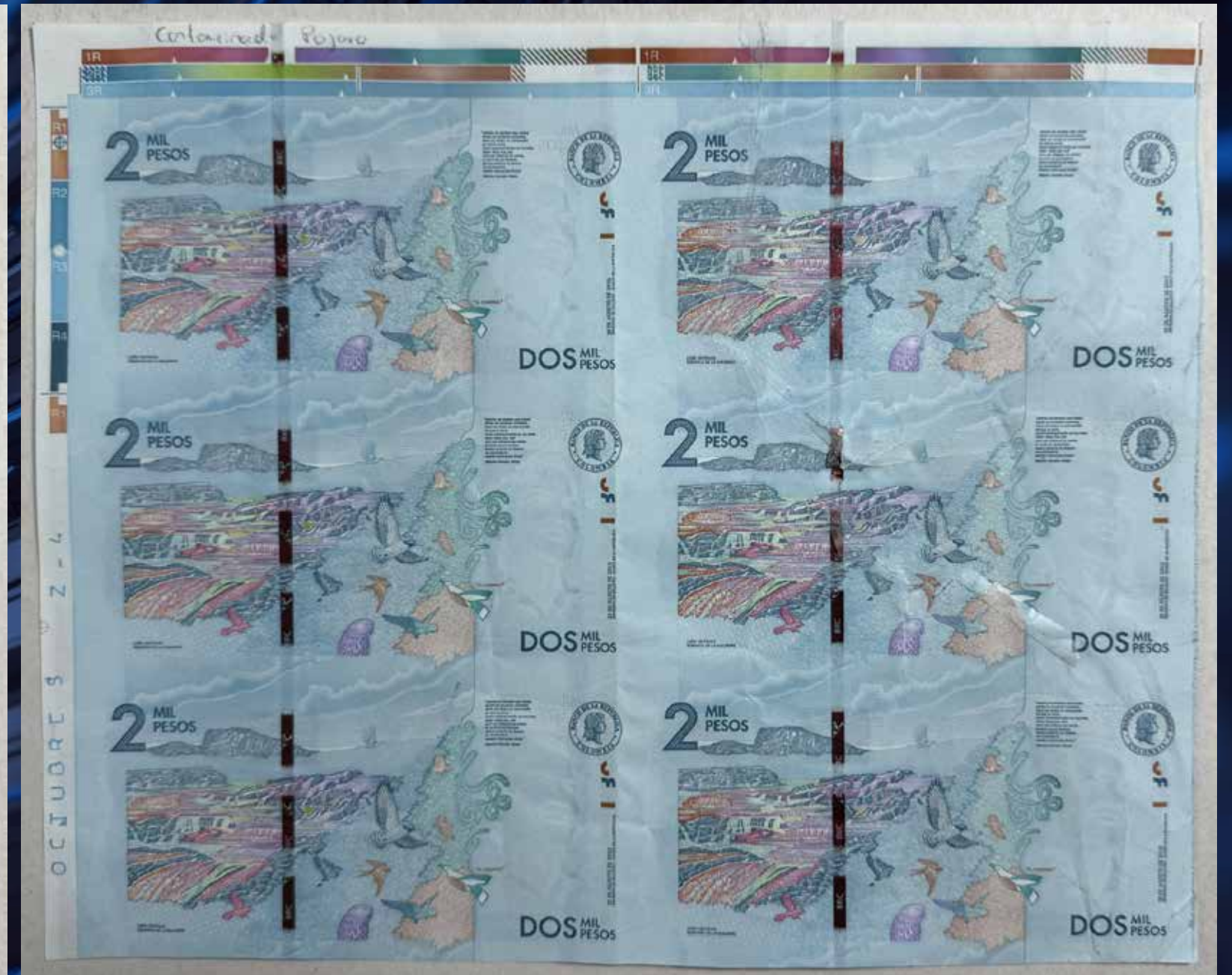

Estado: 8

Base: \$ 200.000

LOTE
506

Bloque de cuatro billetes de 1 dólar, serie 1976, Estados Unidos de América.



Estado: 8.5

Base: \$ 100.000

LOTE
507



Billete de 1000 pesos, 2 de agosto de 2016, Nr. 00000431.



Estado: 9.5

Base: \$ 100.000

LOTE
508



Billete de 1000 pesos, 2 de agosto de 2016, Nr. 00000438.

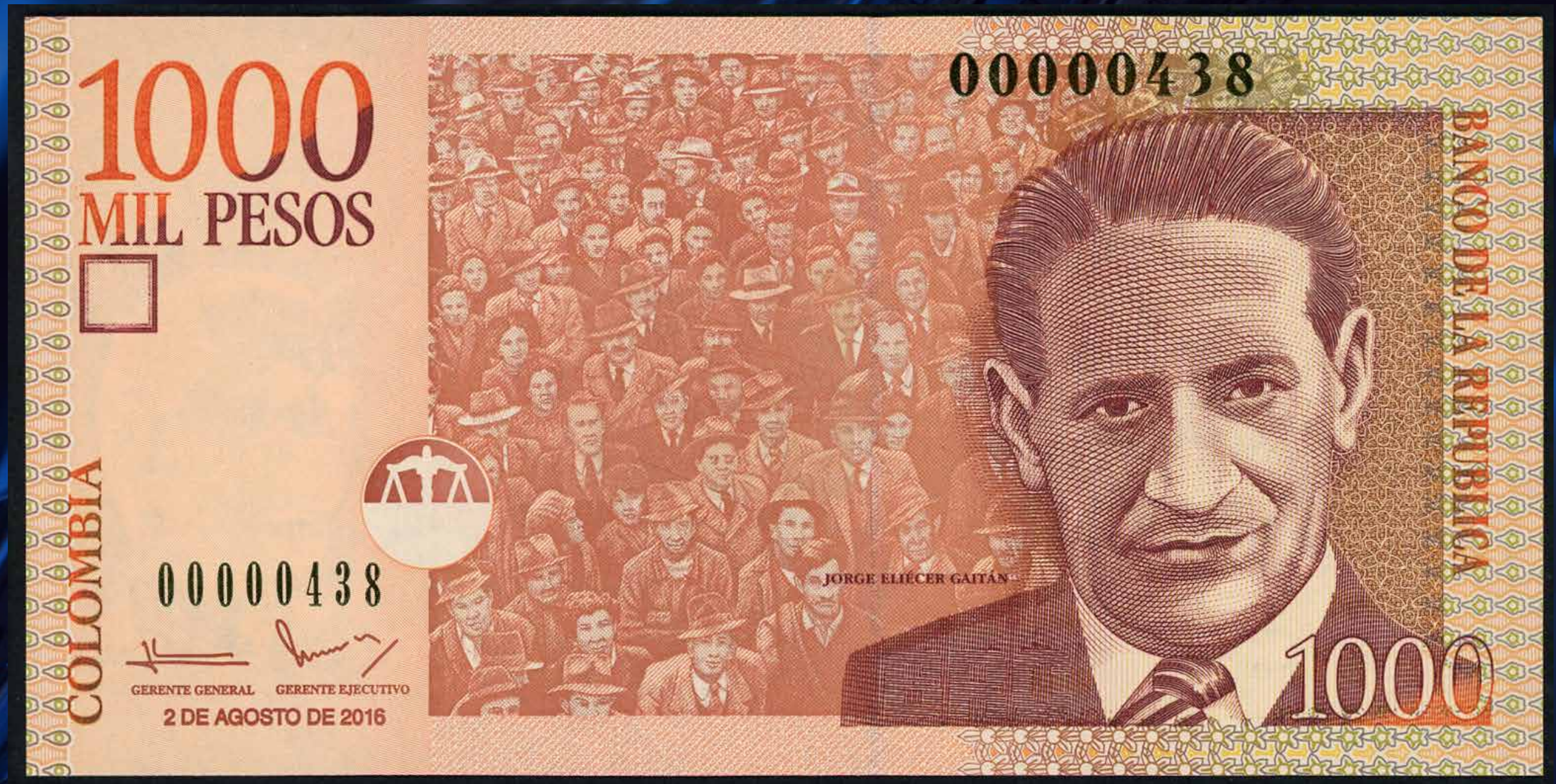

Estado: 9.5

Base: \$ 100.000

LOTE
509



Billete de 1000 pesos, 2 de agosto de 2016, Nr. 00000439.



Estado: 9.5

Base: \$ 100.000

LOTE
510

Billete de 2 pesos, 1 de enero de 1926, hueco reparado sobre el centro y leve agujero..



Estado: 4

Base: \$ 1.000.000

LOTE
511

Billete de 5 pesos, 1 de enero de 1926.



Estado: 3.5

Base: \$ 300.000

LOTE
512

Billete de 10 pesos, 20 de julio de 1944 , siete dígitos.



Estado: **5**

Base: **\$ 200.000**

LOTE
513

Billete de 10 pesos, 7 de agosto de 1947.



Estado: **4.5**

Base: **\$ 100.000**

LOTE
514

Billete de 50 pesos, 7 de agosto de 1960.



Estado: **6**

Base: **\$ 100.000**

LOTE
515

Billete de 10 pesos, 12 de octubre de 1970, REPOSICION, muy rara.



Estado: **9**

Base: **\$ 6.500.000**

LOTE
516



Billete de 20 pesos, 20 de julio de 1975, REPOSICION.



Estado: 8.5

Base: \$ 250.000

LOTE
517

Lote de doce billetes de 10 pesos: 1o de enero de 1983, 12 de octubre de 1984, 12 de octubre de 1985, 1o de enero de 1986, 12 de octubre de 1986, 1o de enero de 1987, 7 de agosto de 1989, 1o de enero de 1990, 1o de enero de 1991 y 7 de agosto de 1991, REPOSICIONES.



Estado: 8, 9 y 9.5

Base: \$ 350.000

LOTE
518

Lote de tres billetes, 2 y 3 de septiembre del 2008, con desplazamiento de corte y 23 de julio de 1996 (grafiti sobre marca de agua). 184.



Estado: 3, 7 y 9

Base: \$ 180.000

LOTE
519

Lote de 10 billetes de 50000 pesos, 29 de agosto de 2017 (4), 24 de julio de 2018 (5), 23 de octubre de 2018.



Estado: 9.5

Base: \$ 530.000

LOTE
520

Lote de 10 billetes de 50000 pesos, 19 de agosto de 2015 (2), 2 de agosto de 2016 (7) y 24 de julio de 2018.



Estado: 9.5

Base: \$ 530.000

LOTE
521

Billete de 500 pesos, 1o de abril de 1979, sin numeraciones de serie. Gemelo con el lote 522



Estado: PMG 64

Base: \$ 1.300.000

LOTE
522

Billete de 500 pesos, 1o de abril de 1979, sin numeraciones de serie. Gemelo con el lote 521.



Estado: PMG 64

Base: \$ 1.300.000

LOTE
523

Billete de 1000 pesos, 1o de abril de 1979, SIN NUMERACIONES DE SERIE. Gemelo con el lote 524.



Estado: PMG 64

Base: \$ 1.500.000

LOTE
524

Billete de 1000 pesos, 1o de abril de 1979, SIN NUMERACIONES DE SERIE. Gemelo con el lote 523.



Estado: PMG 64

Base: \$ 1.500.000

LOTE
525



Lote de dos billetes de 100000 pesos, serie AA y AC.



Estado: 9.5

Base: \$ 220.000

LOTE
526

Billete de 5 pesos, 1o de mayo de 1963, con las numeraciones de serie rosa pálido. Billete de 2 pesos, 20 de julio de 1977, corte desplazado y billete de 500 pesos, 20 de julio de 1984, espejo sobre Santander.



Estado: 9, 9.5

Base: \$ 50.000

LOTE
527

Billete de 500 pesos, 20 de julio de 1942. Muy raro.



Estado: PMG 15

Base: \$ 16.000.000

LOTE
528

Billete de 500 pesos, 1 de enero de 1945. Muy raro.



Estado: PMG 25

Base: \$ 12.800.000

LOTE
529

Billete de 500 pesos, 7 de agosto de 1947, rastros de tinta de sello sobre el reverso y de clip sobre el ángulo superior derecho. Muy raro.



Estado: 5

Base: \$ 12.800.000

LOTE
530

Billete de 500 pesos, 1 de enero de 1950.

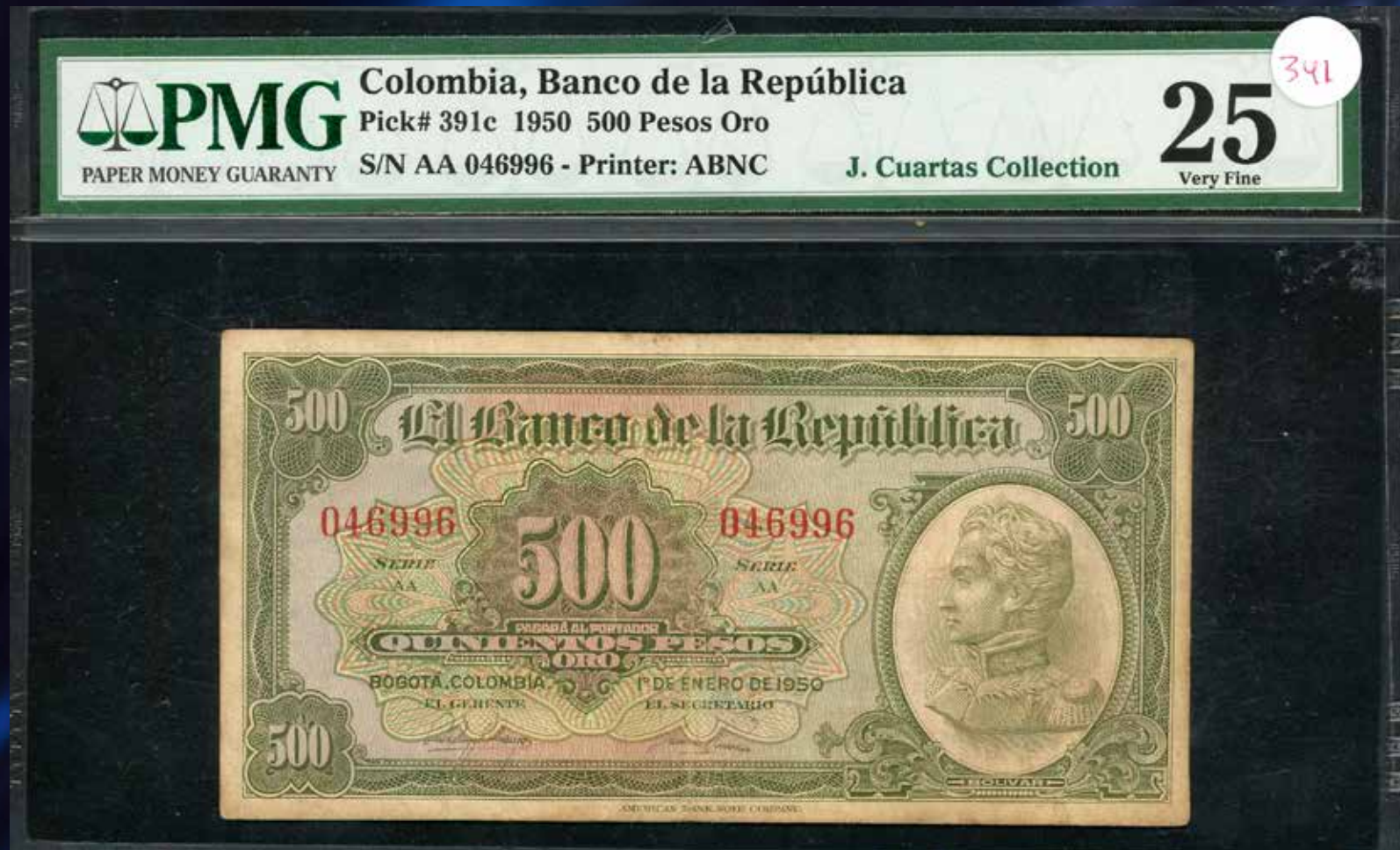

Estado: PMG 25

Base: \$ 11.000.000

LOTE
531



Billete de 1/2 pesos, 20 de julio de 1935, siete dígitos.



Estado: 5.5

Base: \$ 800.000

LOTE
532



Billete de MEDIO PESO, 1942, lado izquierdo.



Estado: 5

Base: \$ 600.000

LOTE
533



Billete de MEDIO PESO, 1942, lado derecho.



Estado: 6

Base: \$ 800.000

LOTE
534

Billete de 1/2 peso, 16 de enero de 1948, serie A, siete dígitos.



Estado: **7**

Base: **\$ 100.000**

LOTE
535



Billete de 1 peso, 20 de julio de 1923, siete dígitos.



Estado: **8**

Base: **\$ 800.000**

LOTE
536

Billete de 1 peso, 1o de enero de 1926.



Estado: **6**

Base: **\$ 600.000**

LOTE
537

Billete de 1 peso, 1o de enero de 1932.



Estado: **5**

Base: **\$ 300.000**

LOTE
538



Billete de 1 peso, 6 de agosto de 1938, siete dígitos.



Estado: PMG 35

Base: \$ 800.000

LOTE
539

Billete de 1 peso, certificado de plata, 1o de enero de 1941, siete dígitos.



Estado: **7.5**

Base: **\$ 800.000**

LOTE
540

Billete de 1 peso, 1o de enero de 1954.



Estado: **9**

Base: **\$ 50.000**

LOTE
541

Billete de 2 pesos, 20 de julio de 1923.



Estado: **5**

Base: **\$ 500.000**

LOTE
542

Billete de 5 pesos, 20 de julio de 1923.



Estado: **6**

Base: **\$ 600.000**

LOTE
543

Billete de 5 pesos, certificado de plata, 1o de enero de 1932.



Estado: 6.5

Base: \$ 800.000

LOTE
544



Billete de 5 pesos, 22 de marzo de 1938, siete dígitos.

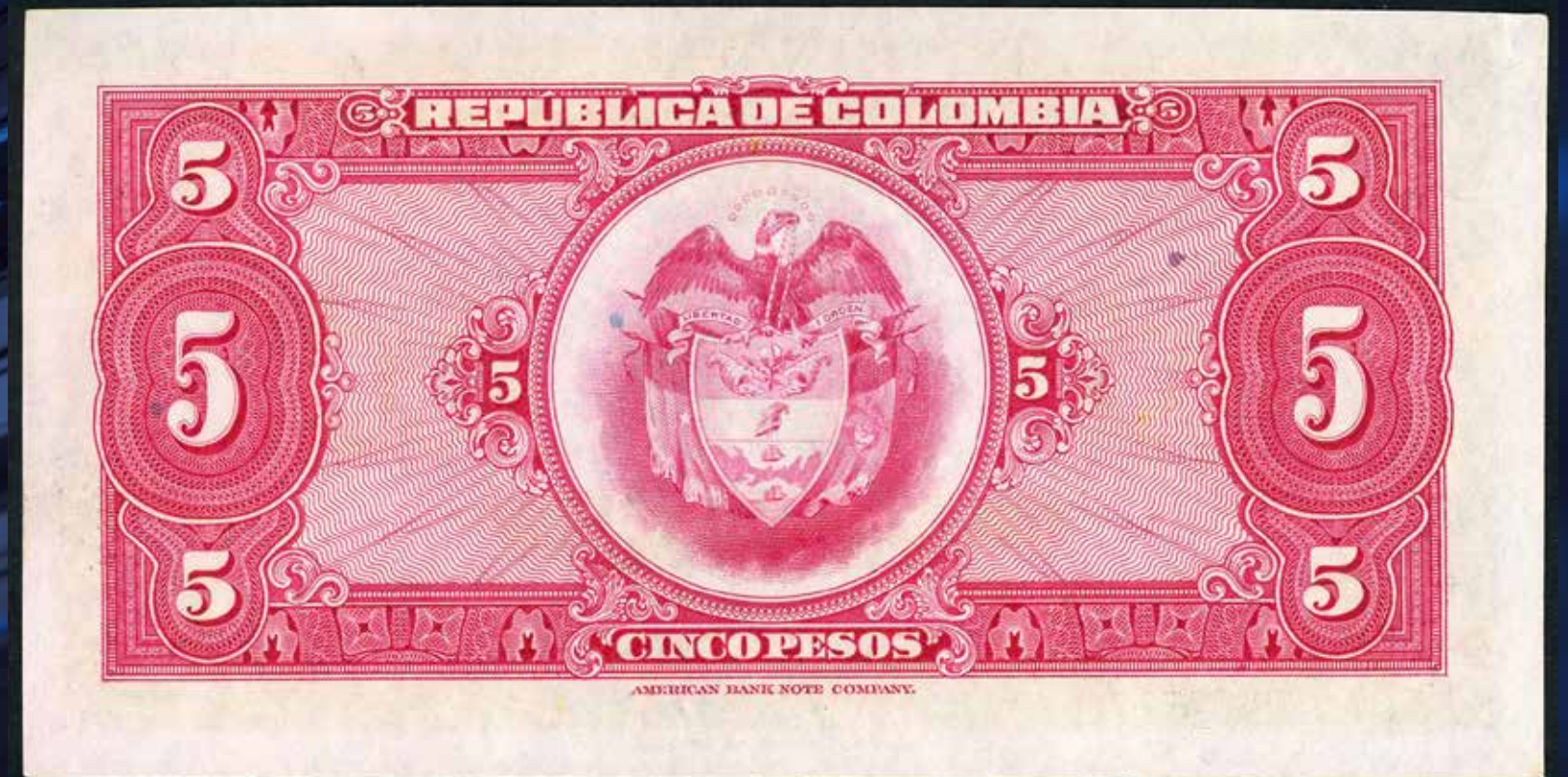

Estado: **9**

Base: **\$ 1.000.000**

LOTE
545

Billete de 5 pesos, certificado de plata, 1o de enero de 1941, siete dígitos.



Estado: **9**

Base: **\$ 1.000.000**

LOTE
546

Billete de 5 pesos, 20 de julio de 1960.



Estado: **9**

Base: **\$ 50.000**

LOTE
547



Billete de 10 pesos, 22 de marzo de 1938.



Estado: **5**

Base: **\$ 500.000**

LOTE
548

Billete de 10 pesos, 2 de enero de 1963, ocho dígitos.



Estado: 9.5

Base: \$ 50.000

LOTE
549

Billete de 20 pesos, 2 de enero de 1963.



Estado: **7**

Base: **\$ 50.000**

LOTE
550

Billete de 1 peso, 7 de agosto de 1953 y billete de 2 pesos, 1o de enero de 1955, ocho
dpigitos.



Estado: **5.5**

Base: **\$ 50.000**

LOTE
551

Billete de 5 pesos, 7 de agosto de 1947 y billete de 20 pesos, 1o de enero de 1960.



Estado: **5, 6.5**

Base: **\$ 50.000**

LOTE
552



Billete de 50 pesos, 20 de julio de 1923.



Estado: **5.5**

Base: **\$ 5.000.000**

LOTE
553



Prueba del anverso del billete de 50 pesos, posiblemente de 1951.



Estado: 9.5

Base: \$ 150.000

LOTE
554



Billete de 50 pesos, 1o de enero de 1951, siete dígitos.



Estado: 6.5

Base: \$ 50.000

LOTE
555



Billete de 100 pesos, 1o de enero de 1951, seis dígitos.



Estado: **7.5**

Base: **\$ 100.000**

LOTE
556

Billete de 50 pesos, 1o de enero de 1964 y billete de 100 pesos, 7 de agosto de 1958.



Estado: **6**

Base: **\$ 50.000**

LOTE
557



Billete de 500 pesos, 20 de julio de 1964, siete dígitos.



Estado: **6**

Base: **\$ 200.000**

LOTE
558

Billete de 500 pesos, 12 de octubre de 1971, cinco perforaciones de cosedora.



Estado: 7

Base: \$ 200.000

LOTE
559

Billete de 500 pesos, 7 de agosto de 1973.



Estado: **8**

Base: **\$ 200.000**

LOTE
560

Billete de 5000 pesos, 1o de enero de 1990.



Estado: **9.5**

Base: **\$ 50.000**

LOTE
561



Billete de 10000 pesos, 1993.



Estado: **9.5**

Base: **\$ 100.000**

LOTE
562

Billete de 2000 pesos, 19 de agosto de 2015, MUESTRA SIN VALOR.



Estado: 8.5

Base: \$ 100.000

LOTE
563

Billete de 5000 pesos, 19 de agosto de 2015, MUESTRA SIN VALOR.



Estado: **9.5**

Base: **\$ 100.000**

LOTE
564

Billete de 10000 pesos, 19 de agosto de 2015, MUESTRA SIN VALOR.



Estado: **9**

Base: **\$ 100.000**

LOTE
565

Billete de 20000 pesos, 19 de agosto de 2015, MUESTRA SIN VALOR.



Estado: **9**

Base: **\$ 100.000**

LOTE
566

Billete de 50000 pesos, 19 de agosto de 2015, MUESTRA SIN VALOR.



Estado: **9**

Base: **\$ 100.000**

LOTE
567

Billete de 100000 pesos, 19 de agosto de 2015, MUESTRA SIN VALOR.



Estado: **8**

Base: **\$ 100.000**

LOTE
568

Billete de 1000 pesos, 1o de abril de 1979.



Estado: 8.5

Base: \$ 50.000

LOTE
569

Lote de cuatro billetes de 1000 pesos, 19 de agosto de 1915, error de numeración de serie, los cuatro billetes con igual numeración de serie superior y numeración inferior diferente pero consecutiva en pareja. Muy raros.



Estado: 9.5

Base: \$ 200.000

LOTE
570

Billete de 2000 pesos, 30 de julio de 2010, mariposa sobre el ángulo superior derecho.

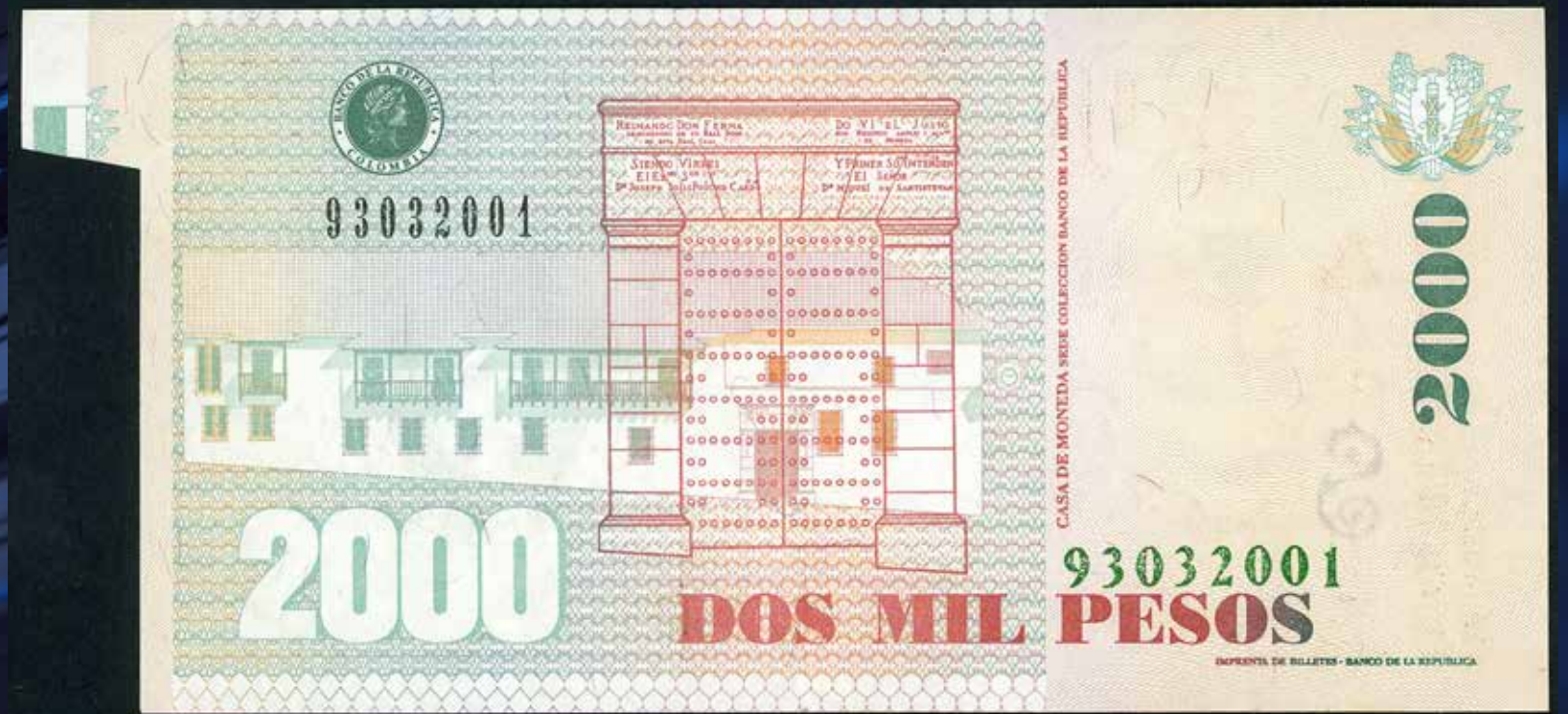

Estado: 9.5

Base: \$ 50.000

LOTE
571

Billete de 2000 pesos, 7 de marzo de 2001, MARIPOSA.



Estado: 8.5



Base: \$ 200.000

LOTE
572

Billete de 5000 pesos, 2 de abril de 1998, MARIPOSA con borde de pliego.



Estado: 6

Base: \$ 200.000

LOTE
573

Billete de 10000 pesos, 2 de agosto de 2016, dpble numeración de serie, muy raro, grafiti sobre el reverso.



Estado: **8**

Base: **\$ 100.000**

LOTE
574

Billete de 10 centavos, 5 de agosto de 1885, serie L, plancha 5, Banco Nacional.



Estado: 8.5

Base: \$ 100.000

LOTE
575

Billete de 10 centavos, 1o de enero de 1987, Serie D, Bnaco Nacional.



Estado: 6

Base: \$ 300.000

LOTE
576

Billete de 50 centavos, 1o de septiembre de 1886, Banco Nacional.



Estado: **7**

Base: **\$ 300.000**

LOTE
577

Billete de 1 peso, 1o de septiembre de 1886, Banco Nacional. Cuatro dígitos, esquina superior derecha reconstruida.

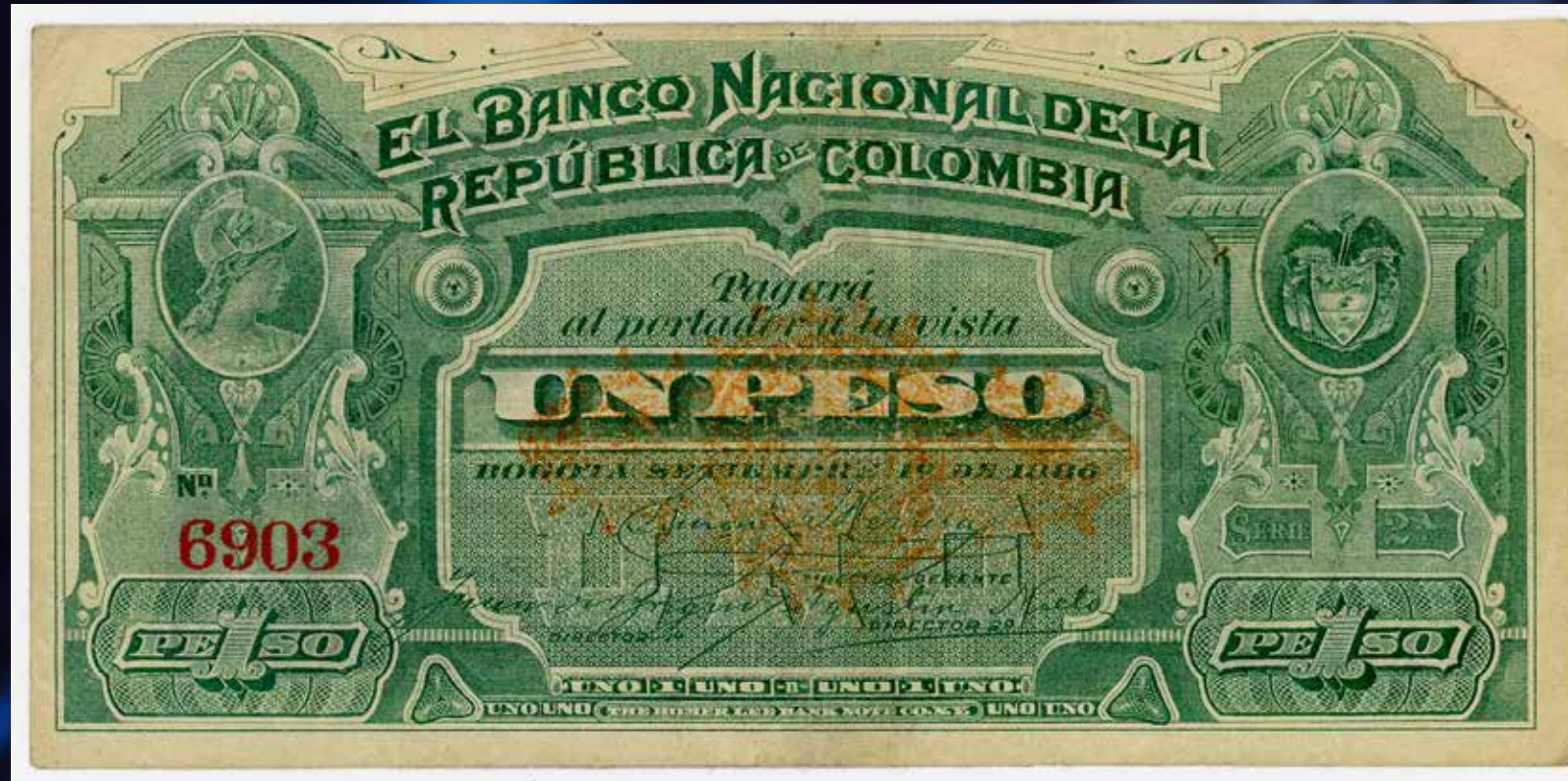

Estado: 6

Base: \$ 300.000

LOTE
578

Billete de 5 pesos, 1o de septiembre de 1886, Banco Nacional, reparación sobre el borde izquierdo



Estado: 6

Base: \$ 300.000

LOTE
579

Billete de 1 peso, 4 de marzo de 1895, Banco Nacional, serie M.



Estado: **8**

Base: **\$ 200.000**

LOTE
580

Billete de 5 pesos, 4 de marzo de 1895, Banco Nacional.



Estado: **7**

Base: **\$ 400.000**

LOTE
581

Billete de 5 pesos, 4 de marzo de 1895, Banco Nacional.



Estado: **6**

Base: **\$ 350.000**

LOTE
582



Billete de 10 pesos, 4 de marzo de 1895, Banco Nacional.



Estado: **7**

Base: **\$ 400.000**

LOTE
583



Billete de 25 pesos, 4 de marzo de 1895, Banco Nacional.



Estado: 6.5

Base: \$ 400.000

LOTE
584



Billete de 50 pesos, 1o de marzo de 1888, Banco Nacional.



Estado: **6**

Base: **\$ 800.000**

LOTE
585

Billete de 100 pesos, 1o de marzo de 1888, Banco Nacional.



Estado: **5**

Base: **\$ 800.000**

LOTE
586

Pareja de billetes de 10 centavos, 30 de septiembre de 1900, serie I, cuatro dígitos.



Estado: **9.5**

Base: **\$ 200.000**

LOTE
587

Billete de 10 centavos, 2 de enero de 1993, serie A, plancha 7, Banco Nacional.



Estado: **9**

Base: **\$ 100.000**

LOTE
588

Billete de 20 centavos, 30 de septiembre de 1900, serie O, Banco Nacional.



Estado: **7**

Base: **\$ 50.000**

LOTE
589

Billete de 20 centavos, 25 de marzo de 1900, serie Y, Banco Nacional.



Estado: **8**

Base: **\$ 100.000**

LOTE
590

Billete de 50 centavos, 20 de julio de 1900, serie J, Banco Nacional.



Estado: 6

Base: \$ 100.000

LOTE
591

Billete de 1 peso, 30 de septiembre de 1900, serie b, Banco Nacional, raro.



Estado: **7**

Base: **\$ 400.000**

LOTE
592

Billete de 1 peso, 30 de septiembre de 1900, serie F, Banco Nacional, seis dígitos.



Estado: 8

Base: \$ 400.000

LOTE
593

Billete de 2 pesos, 28 de octubre de 1899, serie L, Banco Nacional.



Estado: **5**

Base: **\$ 200.000**

LOTE
594

Billete de 5 pesos, 29 de octubre de 1899, serie B, Banco Nacional.



Estado: **5**

Base: **\$ 200.000**

LOTE
595

Billete de 10 pesos, 30 de septiembre de 1900, serie H, Banco Nacional.



Estado: **5**

Base: **\$ 200.000**

LOTE
596

Billete de 20 pesos, 30 de septiembre de 1900, serie H, Banco Nacional.



Estado: **7**

Base: **\$ 400.000**

LOTE
597

Billete de 20 pesos, 30 de septiembre de 1900, serie E, Banco Nacional. FALSO.



Estado: **8**

Base: **\$ 50.000**

LOTE
598

Billete de 50 pesos, 30 de septiembre de 1900, serie D, Banco Nacional.



Estado: **6**

Base: **\$ 200.000**

LOTE
599

Billete de 1 peso, abril de 1904, Junta Nacional de Amortización.



Estado: 9.5

Base: \$ 1.500.000

LOTE
600

Billete de 1 peso, abril de 1904, Junta Nacional de Amortización.



Estado: 6

Base: \$ 300.000